

43기 안국저축은행 현황

"2025" 회계연도

(2025.01.01 ~ 2025.12.31)

 안국저축은행

본 공고자료는 상호저축은행감독규정 제43조의 규정에 따라 작성되었습니다.

이 공시자료는 금융감독원 및 상호저축은행중앙회에 의하여 그 정확성 및 적정성 여부에 대한 검토 또는 확인이 이루어지지 않았음을 알려드립니다.

- 목 차 -

항 목	내 용
[일 반 현 황]	
1	선언문 인사말 및 경영공시자료의 진실성을 보장하는 내용 반드시 포함(경영진 서명첨부)
2	경영방침 경영이념, 경영방침, 경영자세를 공시
3	연혁 연혁을 알기쉽게 소개
4	조직 (1) 조직도 (2) 영업점 및 자동화기기 조직도를 포함하여 조직전체의 개요를 공시 지점, 출장소 및 CD, ATM 등 자동화기기의 설치상황을 공시
5	임직원수 임직원 수를 2분기 이상 공시
6	임원현황 상임임원 및 사외이사 현황을 공시
7	동일계열회사 동일계열회사명, 업종, 소재지, 임원 및 주주 현황등을 공시
8	자본금 자본금의 추이를 공시
9	주요주주현황 지분을 2%이상주주에대한 주주명, 소유주식수, 소유비율을 공시
10	배당 배당율, 주당 배당액, 주당 당기순이익, 배당성향에대하여 2기 이상 공시
[경 영 실 적]	
11	개요 당기순이익등의 내용 및 전년도 대비 주요변동요인을 2기이상 공시
12	자금조달 및 운용현황 (1) 이자율 현황 (2) 만기구조 (3) 후순위채 발행현황 자금의 조달 및 운용시 이자율 및 만기도래 현황 후순위채권의 발행일, 발행금액, 이자율 등을 공시
13	부분별 수지상황 이자부문, 수수료 부문, 기타영업부문 등을 기재
14	자본적정성지표 (1) 자본적정성 (2) BIS기준 자기자본비율 산출내역 BIS기준 자기자본 비율(위험가중자산 대비 자기자본비율), 단순자기자본비율 BIS기준 자기자본비율 산출내역
15	자산건전성지표 손실위험도 가중여신비율, 순고정이하 여신비율, 고정이하 여신비율, 연체대출비율
16	수익성지표 총자산순이익률, 총자산경비율, 수지비율
17	유동성지표 유동성 비율, 예대율
18	생산성지표 기중평잔 예수금, 대출금 및 기중영업이익을 직원 1인별 및 1영업점별로 배분한 생산성지표 현황 및 전년동기 대비 주요 변동내용
19	기타지표 퇴직급여충당금비율 및 전년도 대비 주요변동 내용
[재 무 상 황]	
20	개요 총자산, 부채 및 자본 현황, 주요 구성항목의 규모 및 구성비 등의 변동 내용

항 목		내 용
21	대출금운용 (1) 용도별대출금 (2) 담보별대출금 (3) 중소기업대출금 (4) 부동산업종별신용공여 한도준수 및 자산건전성 분류 현황 (5) 소액신용대출취급현황	(1) 용도별 대출금 현황 및 구성 (2) 담보별 대출금 현황 및 구성 (3) 중소기업 대출 비율 (4) 부동산PF,건설업, 부동산업 및 임대업 대출과 관련하여 법규상 한도준수 여부 및 건전성 현황 공시 (5) 3백만원이하 소액신용대출 취급실적 및 연체현황을 기재
22	유가증권투자 및 운용현황	유가증권의 투자 및 취득원가, 운용현황
23	예수금 현황	예수금 현황과 전년동기 대비 변동내용
24	대손상각및대손충당금 (1) 대손상각액 (2) 대손충당금내역	대손충당금 설정 현황, 기중대손상각 내용과 전년동기 대비 변동 내용
25	부실 및 고정이하분류여신 (1) 부실 및 고정이하분류 여신현황 (2) 거액부실여신 증가업체 현황 (3) 신규발생 채권재조정 업체현황	부실 및 고정이하분류여신현황 직전분기대비 거액(10억원) 부실여신 증가업체 현황 신규발생 채권재조정업체 여신현황
26	주석거래	지급보증, 대손상각채권, 배서어음, 미지급자산재평가세, 파생금융상품
27	비업무용부동산 보유현황	비업무용 토지 및 건물 보유현황을 취득기간별로 구분하여 공시
27-1	겸영업무 취급현황	저축은행 법규상 허용된 겸영업무(할부금융, 직불카드 등)의 취급실적
[리 스 크 관 리]		
28	위험관리	위험관리조직, 관리체계, 신용리스크, 시장리스크, 유동성리스크의 관리, 신용평가시스템(CSS)구축
[기타 경영 현황]		
29	자회사경영실적	자회사의재무상황,손익상황을 공시
30	여·수신 금리현황 및 결정체계	여·수신 상품별 금리 현황, 금리결정체계
31	타금융기관과의 거래내역	은행, 기타금융기관, 중앙회와의 거래내용 공시
32	준법감시인 제도	준법감시인 제도의 운영 현황
33	내부통제	감사의 기능과 역할, 내부감사부서의 검사방침, 감사빈도등 내부통제 현황, 감사 조직(인원, 겸직등) 및 활동내역, 여신심사위원회 및 감리부서의 구성·세부운영 기준·실적
34	기관경고 및 임원문책사항	감독기관 등으로부터 기관 경고 및 임원문책 등을 받은 경우 관련내용을 공시
34-1	민원발생건수	민원발생 건수 공시
34-2	금융소비자보호 실태평가결과	금융소비자보호 실태평가 결과 공시 (금감원이 직접 금융소비자보호 실태평가를 한 저축은행에 한함)

항 목		내 용
35	수시공시사항	연중 수시공시 내용
36	직원대출잔액	직원에 대한 소액대출 잔액을 공시
37	대주주 및 임원과의 거래내역 가. 신용공여현황 나. 기타 주요 거래내역 (1) 부동산매매현황 (2) 부동산임대차현황 (3) 물품공급 및 용역계약 등 현황 (4) 주식거래현황	대주주 및 임원과의 부동산 매매 및 임대차등의 거래내역을 공시
38	대주주 발행주식취득 현황	반기말 현재 대주주가 발행한 주식의 취득규모 등
39	주식매수선택권 부여내용 가. 주식매수선택권 부여행사 현황 나. 주식매수선택권 부여조건 다. 연중 주식매수선택권 부여, 행사 및 취소	주식매수선택권 부여·행사 현황, 부여조건, 연중의 부여, 행사 및 취소 내용
40	상품이용시 유의사항통보	예금 및 대출 등 상품이용시 유의사항을 소개
41	수수료	고객으로부터 징구하는 각종 수수료 내용
42	주요용어설명	일반인이 이해하기 어려운 용어 해설
[재 무 제 표]		
43	감사보고서 결산 감사보고서	감사보고서의 본문 및 특기사항 공시
44	재무상태표	분기공시 : 직전 회계년도말과 비교공시
45	손익계산서	분기공시 : 전년동기 및 누적액 비교공시
46	자본변동표	2기 이상 공시
47	이익잉여금(결손금) 처분 (처리)계산서	2기 이상 공시
48	현금흐름표	2기 이상 공시
49	주석사항	당해 연도 감사보고서의 주석사항 주요내용을 공시
50~56	연결감사보고서 연결 결산감사보고서	연결감사보고서의 본문 및 특기사항 공시
[지배구조법 관련 공시]		
57	지배구조 및 보수체계 연차보고서	(1) 지배구조연차보소서 (2) 보수체계연차보고서(정기주총일로 20일 전부터 공시)

[일반현황]

1. 선 언 문

그간 고객님들의 적극적인 성원과 격려로 임직원 일동은 혼연일체가 되어 1983년 설립된 이래 저희에게 부여된 사명을 성실히 수행하여 이번 43기결산을 잘 마무리 하고 그에 대한 결과를 고객 여러분에게 공시하게 되어 기쁘게 생각합니다. 지역주민의 적극적인 성원에 덕분에 당 저축은행은 지역경제발전에 꼭 필요한 금융기관으로서의 취지를 확보 하였습니다.

앞으로 계속하여 지역 금융기관으로서의 기반을 더욱 공고히 함은 물론 지역주민의 재산증식 및 금융편의를 위한 홍보활동과 서비스활동 강화를 통하여 친절, 신속, 정확한 금융업무 수행에 만전을 다 하고 배전의 노력을 기울일 것을 다짐하며 고객여러분들의 지속적인 지도와 편달을 바랍니다.

" 당 저축은행의 43기 경영공시 자료는 정확하고 진실되게 작성되었습니다. "

안국저축은행
대표이사 김 학 재



2. 경 영 방 침

(1) 경영이념 (기업이념)

- 지역주민의 재산증식
- 사회적 신용도 제고
- 고객으로 부터의 신뢰

(2) 경영방침 (경영목표)

금융편의를 도모하고 서민금융을 위한 소액신용대출을 취급함으로써 서비스활동 강화를 통한 친절, 신속, 정확한 금융업무 수행에 만전을 기하여 지역사회와 함께 발전하는 최고의 금융기관이 되기 위하여 임직원이 고객을 위하여 열심히 일하고 있습니다.

(3) 경영자세 (경영기본자세)

- 고객 제일주의의 경영
- 인간성 존중의 경영
- 혁신적인 경영

3. 연 혁

- 1983. 05. 13 상호신용금고 내인가 (재무부) → (주)금촌상호신용금고
- 1983. 05. 27 창립총회
- 1983. 05. 27 설립등기
- 1983. 06. 22 상호신용금고 영업인가 (재무부)
- 1988. 04. 30 제1대 대표이사 임민수 취임
- 1990. 09. 20 상호변경 → (주)안국상호신용금고
- 2002. 03. 01 상호변경 → (주)안국상호저축은행
- 2007. 02. 07 제2대 대표이사 김학재 취임
- 2011. 06. 27 상호변경 → (주)안국저축은행
- 2017. 01. 16 분당여신출장소 개점
- 2021. 10. 01 제3대 대표이사 권성기 취임
- 2023. 09. 19 제4대 대표이사 김학재 취임
- 2024. 10. 31 분당여신출장소 폐점

4. 조직

(1) 조직도

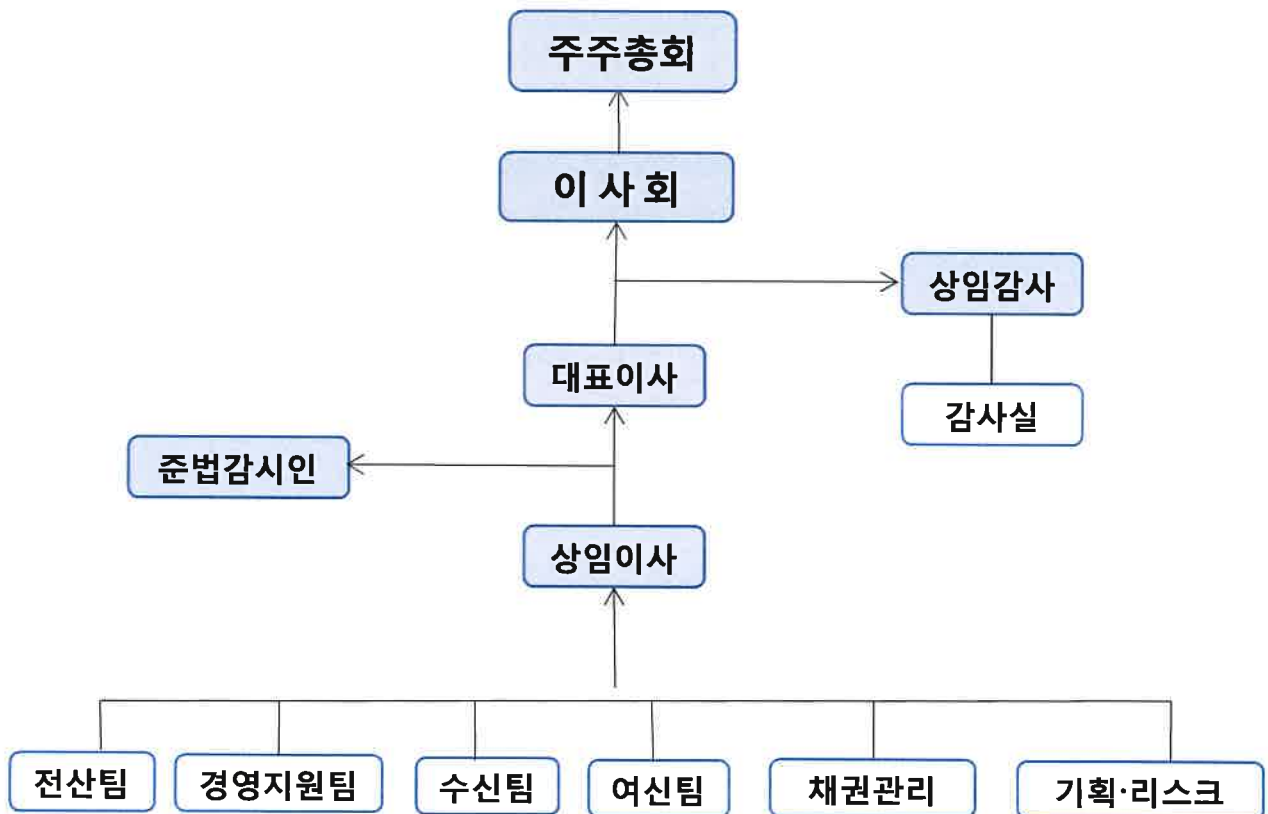

(2) 영 업 점 및 자동화기기

제43기말 : 2025년 12월말 현재

영 업 점			자동화기기		
지 점	출장소	계	CD	ATM	기 타
1		1		1	

5. 임 직 원 수

* 직전분기대비

제43기말(금 기) : 2025년 12월말
 제43기 3분기말(직전분기) : 2025년 09월말
 (단위 : 명)

구 분		제43기말 (금 기)	제43기 3분기말 (직전분기)
임 원	상 근	3	3
	비상근(사외이사 포함)	1	1
일반직원	정 규	21	21
	비 정 규	-	-
계		25	25

6. 임 원 현 황

제43기말 : 2025년 12월말 현재

구 분	성 명	직 명	담당업무 또는 주된 직업
임 원	김 학 재	대표이사	업무총괄
	권 희 철	상임이사	기획이사
	김 연 수	상근감사	상근감사
사외이사	문 병 석	사외이사	
비상근임원	권 두 기	비상임이사	

7. 동일계열회사

제43기말 : 2025년 12월말 현재

(단위 : 억원, 주, %)

회사유형	법인명	업종	주소	임원현황		주주현황		관련법규
				직위	성명	성명	지분율	
				해당사항 없음				
				해당사항 없음				
				해당사항 없음				

- 주1) "회사유형"에는 회사의 종류별로 주식회사는 "상장", "비상장"으로 분류하고, 기타회사의 경우 "유한", "합자회사"로 기
 2) "임원"은 등기부상 등기된 임원을 기록
 3) "주주현황"은 지분을 상위 5대주주를 기재
 4) "관련법규"는 상호저축은행법 시행령 제30조제2항제5호부터 제8호까지 중 해당법규를 기재
 (상호저축은행업감독규정 제4조제2항 참조)

8. 자본금

(단위 : 억원)

년월일	주식의 종류	발행 주식수	증·감자금액	증·감자 내용	증·감자후 자본금	비 고
21.03.24	보 통 주	200,000주	10.00	무상증자	50.00	
23.12.22	보 통 주	64,410주	3.22	유상증자	53.22	
23.12.22	주식발행 초과금		36.74	유상증자	89.96	
24.12.27	보통주	160,241주	8.01	유상증자	97.97	
24.12.27	주식발행 초과금		41.92	유상증자	139.90	

주) 최근 3개년간의 자본금 증·감자내용 및 증·감자 후 자본금 금액임.

9. 주요 주주현황

(2025년 12월 31일 현재)

주 주 명	소 유 주 식 수	소 유 비 율
권 희 철	790,408 주	64.54%
권 성 기	267,581 주	21.85%
권 주 환	107,780 주	8.80%
권 주 영	29,441 주	2.40%
최 영 미	29,441 주	2.40%
계	1,224,651 주	100.00%

10. 배 당

(단위 : 백만원)

구 분	2025 년도	2024 년도
보 통 주 배 당 율	0.00%	0.00%
보 통 주 주 당 배 당 액	0 원	0 원
주당당기순이익(손실)	4,020 원	-22,888 원
배 당 성 향	0.00%	0.00%

[경영실적]

11. 개요

(회계기준 : 일반기업회계기준)

(단위 : 억원)

구분	2025 년도	2024 년도
업무이익(총당금적립전이익) (A)	17	23
총 당 금 적 립 액 (B)	(25)	275
대 손 총 당 금	(26)	275
지 급 보 증 총 당 금		
퇴 직 급 여 총 당 금	1	1
기 타 총 당 금	0	(1)
법 인 세 비 용 (C)	2	(24)
당 기 순 이 익 (A-B-C)	40	(228)

12. 자금의 조달 및 운용현황

(1) 이자율 현황

* 전기대비

제43기말 (금 기) : 2025년 12월말

제42기말 (전 기) : 2024년 12월말

(단위 : 억원, %)

구분	제43기말 (금기)				제42기말 (전기)				
	평균 잔액	구성비	이자 금액	이자율	평균 잔액	구성비	이자 금액	이자율	
조달	예수금	2,513	88.05	102	4.06	3,029	85.06	142	4.69
	표지어음		0.00				0.00		
	차입금		0.00				0.00		
	기타	9	0.32	0	0.00	12	0.34	0	0.00
	소계	2,522	88.37	102	4.04	3,041	85.40	142	4.67
운용	자본총계	279	9.78			424	11.91		
	총당금	1	0.04			2	0.06		
	기타	52	1.82			94	2.64		
	소계	332	11.64			520	14.61		
조달 합계		2,854	100.01	102	3.57	3,561	100.01	142	3.99
수익성	예치금	713	24.98	22	3.05	850	23.87	29	3.46
	유가증권	577	20.21	3	0.45	207	5.81	2	0.83
	대출금	1,536	53.82	85	5.57	2,494	70.04	148	5.93
	기타	16	0.56	0	2.03	24	0.67	1	2.47
	대손총당금등(△)	(126)	(4.41)			(102)	(2.86)		
	소계	2,716	95.16	110	4.06	3,473	97.53	180	5.17
무수익성	현금	3	0.11			6	0.17		
	유형자산	54	1.89			59	1.66		
	기타	81	2.84			23	0.65		
	소계	138	4.84			88	2.48		
운용 합계		2,854	100.00	110	3.86	3,561	100.01	180	5.05

(2) 만기구조

제43기말 : 2025년 12월말 현재

(단위 : 억원)

구 분	정상·요주의 분류자산 및 부채의 만기					고정이하 분류자산(C)	합계 (A+B+C)
	3개월 이하	6개월 이하	1년 이하	3년 이하(A)	3년 초과(B)		
운 용	876	1,287	1,681	2,226	149	183	2,558
대출금(1)	430	764	1,146	1,208	7	184	1,399
조 달	381	786	2,137	2,204	354	0	2,558
예수금(2)	381	786	2,087	2,153	45	0	2,198
차 이(1-2)	49	(23)	(942)	(945)	(38)	184	(799)

(3) 후순위채 발행현황

제43기말 : 2025년 12월말 현재

(단위 : 억원, %)

채권의 종류	발행일	만기일	발행금액	발행금리	신용등급	비고
후순위채	2024.06.27	2029.06.27	20	3.8		

13. 부문별 수지상황

(회계기준 : 일반기업회계기준)

(단위 : 억원)

구 분		2025년도(A)	2024년도(A)	증감(A-B)
이 자 부 분	이 자 수 익	110	180	(70)
	예 치 금 이 자	21	29	(8)
	유 가 증 권 이 자	3	2	1
	대 출 금 이 자	86	148	(62)
	기 타 이 자 수 익	0	1	(1)
	이 자 비 용	88	123	(35)
	예 수 부 채 이 자	88	123	(35)
	차 입 부 채 이 자	0	0	0
	기 타 이 자 비 용	0	0	0
	소 계	22	57	(35)
수 수 료 부분	수 수 료 수 익	0	0	0
	수 수 료 비 용	7	7	0
	소 계	(7)	(7)	0
유가증권 부분	유 가 증 권 관 련 수 익	38	3	35
	유 가 증 권 관 련 비 용	8	0	8
	소 계	30	3	27
기타부분	기 타 수 익	49	28	21
	기 타 비 용	23	299	(276)
	소 계	26	(271)	297
부 문 별 이 익 합 계		71	(218)	289

판 매 비 와 관 리 비 (△)	29	34	(5)
법 인 세 비 용 (△)	2	(24)	26
당 기 순 이 익 (손 실)	40	(228)	268

14. 자본적정성지표

(1) 자본적정성

* 전기대비

제43기말 (금 기) : 2025년 12월말

제42기말 (전 기) : 2024년 12월말

(단위 : %)

구 분	제43기말 (금기)	제42기말 (전기)
BIS기준 자기자본 비율	16.91	14.65
* 법규상 요구되는 비율은 (7%)이상임		
BIS기준 기본자본비율	11.97	9.43
단순 자기 자본 비율	11.33	8.52

◆ BIS기준 자기자본비율(위험가중자산 대비 자기자본비율) : BIS(국제결제은행) 바젤은행감독위원회의 '자기자본측정과 기준에 관한 국제적 합의'에 따른 개념으로, 금융회사의 리스크 증에 대처하기 위한 자기자본비율 규제에 관한 국제적 통일 기준을 의미합니다. 대체로 BIS기준 자기자본비율이 높을수록 재무건전성이 우량하다는 것을 의미합니다.

(2) BIS기준 자기자본비율 산출내역

* 전기대비

제43기말 (금 기) : 2025년 12월말

제42기말 (전 기) : 2024년 12월말

(단위 : 억원)

구 분	제43기말 (금기)	제42기말 (전기)
기 본 자 본 계 (A)	231	196
자본금	61	61
자본잉여금	79	79
이익잉여금	127	118
연결회사의외부주주지분		
공제항목	(36)	(62)
보 완 자 본 계 (B)	94	108
상위기한부 후순위채무	0	0
하이기한부 후순위채무	47	62
재평가적립금	0	0
매도가능증권평가이익등	22	19
대손충당금	25	27
경영정상화장기차입금(C)		
공 제 항 목 계 (D)		
자기자본계(A+B+C-D)	325	304
위험가중자산	1,921	2,077

15. 자산건전성 지표

* 전기대비

제43기말 (금 기) : 2025년 12월말

제42기말 (전 기) : 2024년 12월말

(단위 : %)

구 분	제43기말 (금기)	제42기말 (전기)
손실위험도가중여신비율	11.59	17.02
순고정이하여신비율	11.01	13.05
고정이하여신비율	13.12	16.03
연체대출비율	8.61	11.56

16. 수익성 지표

* 전기대비

제43기말 (금 기) : 2025년 12월말

제42기말 (전 기) : 2024년 12월말

(단위 : %)

구 분	제43기말 (금기)	제42기말 (전기)
총자산순이익율	1.40	(5.52)
총자산경비율	1.10	0.94
수지비율	78.53	219.66

17. 유동성 지표

* 전기대비

제43기말 (금 기) : 2025년 12월말

제42기말 (전 기) : 2024년 12월말

(단위 : %)

구 분	제43기말 (금기)	제42기말 (전기)
유동성비율	257.66	216.76
예대율	61.08	69.51

◆ 유동성비율 : 단기조달자금에 대한 단기자금운용을 표시(상호저축은행의 지급능력)하는 지표로 그 비율이 높을수록 유동성이 좋다는 것을 의미합니다.

18. 생산성 지표

* 전기대비

제43기말 (금 기) : 2025년 12월말

제42기말 (전 기) : 2024년 12월말

(단위 : 억원)

구 분	제43기말 (금기)	제42기말 (전기)
직원1인당	총당금적립전이익	1
	예수금	120
	대출금	74
1명업점당	예수금	2,513
	대출금	1,557

19. 기타 지표

* 전기대비

제43기말 (금 기) : 2025년 12월말

제42기말 (전 기) : 2024년 12월말

(단위 : 억원, %)

구 분	제43기말 (금기)	제42기말 (전기)
퇴직급여 총당금비율	100	100

[재무현황]

20. 개 요

(회계기준 : 일반기업회계기준)

제43기말 (금 기) : 2025년 12월말

제42기말 (전 기) : 2024년 12월말

(단위 : 억원, %, %p)

구 분	제43기말 (금기)		제42기말 (전기)		증감	
		구성비		구성비		
자 산	현금및예치금	377	14.74	1,074	32.78	(697)
	유가증권	725	28.34	409	12.48	316
	대출채권	1,321	51.64	1,646	50.24	(325)
	유형자산	54	2.11	55	1.68	(1)
	기타자산	81	3.17	64	2.81	17
자 산 총 계		2,558	100	3,248	100	(690)
부 채	예수금	2,198	85.93	2,900	88.52	(702)
	차입금	20		20		0
	기타부채	50	1.95	77	2.35	(27)
	부채총계	2,268	87.88	2,997	90.87	(729)
자 본	자본금	61	2.38	61	1.86	0
	자본잉여금	79	3.09	79	2.41	0
	자본조정					0
	기타포괄손익누계액	23	0.90	25	0.64	(2)
	이익잉여금	127	4.96	86	3.60	41
	자본총계	290	11.34	251	8.52	39
부 채 및 자 본 총 계		2,558	99	3,248	99	(690)

21. 대출금 운용

(1) 용도별 대출금

* 전기대비

제43기말 (금 기) : 2025년 12월말

제42기말 (전 기) : 2024년 12월말

(단위 : 억원, %)

구 분	제43기말 (금기)		제42기말 (전기)	
		구성비		구성비
기업자금대출	915	65.40	1,105	62.11
가계자금대출	100	7.15	253	14.22
공공및기타자금대출	384	27.45	421	23.66
합 계	1,399	100	1,779	100

(2) 담보별 대출금

* 전기대비

제43기말 (금 기) : 2025년 12월말

제42기말 (전 기) : 2024년 12월말

(단위 : 억원, %)

구 분	제43기말 (금기)		제42기말 (전기)		
		구성비		구성비	
담 보	부동산	903	64.55	971	54.58
	동산				
	유가증권				
	예수금	2	0.14	3	0.17
	기타	218	15.58	600	33.73
	소 계	1,123	80.27	1,574	88.48
보증	0	0.00	0	0.00	
신용	276	19.73	205	11.52	
합 계	1,399	100	1,779	100	

(3) 중소기업 대출금

* 전기대비

제43기말 (금 기) : 2025년 12월말

제42기말 (전 기) : 2024년 12월말

(단위 : 억원)

구 분	제43기말 (금기)	제42기말 (전기)
중소기업대출비율(A/B×100)	65.40%	62.11%
중소기업대출(A)	915	1,105
총 대출(B)	1,399	1,779

(4) 부동산 업종별 신용공여 한도준수 및 자산건전성 분류 현황

제43기말 : 2025년 12월말 현재

(단위 : 억원)

업종명	신용공여 한도준수 현황		건전성 분류 현황							
	한도 금액	신용 공여액	대출 채권						연체액	연체율
			정상	요주의	고정	회수 의문	추정 손실	합계		
부동산PF대출	280	49	7	42	-	-	-	49	-	0.00%
건설업	420	170	92	51	26	-	1	170	6	3.53%
부동산업	420	390	140	164	85	-	1	390	60	15.38%
합계	700	609	239	257	111	-	2	609	66	10.84%

주1) 저축은행업감독규정이 개정·시행(2023.09.13)됨에 따라 명목상 차주가 아닌 실제 원리금 상환의무가 있는 실차주 기준으로 업종을 구분하여 신용공여한도를 산정

(5) 소액신용대출 취급현황

(단위 : 억원, %, %p)

구분	년월말	년월말	년월말	년월말	년월말
총대출					
소액신용대출		해당사항 없음			
비중					
소액신용대출연체액					
비중					

주1) 총여신중 3백만원이하의 신용대출금액을 분기별로 기재

주2) 연체기준 : 상호저축은행업감독규정 (별표7)의 연체여신 정의 적용

* 소액신용대출잔액이 10억원이하인 저축은행은 "소액신용대출 취급현황"을 공시하지 아니할 수 있음.

22. 유가증권투자 및 운용현황

(회계기준 : 일반기업회계기준)

제43기말(금기) : 2025년12월말 현재

(단위 : 억원)

구분	취득원가	기말장부가액	평가손익잔액 (B/S)	운용수익 (I/S)
당기순익인식증권	64	77	13	17
매도가능증권	405	648	(6)	0
만기보유증권				
지분법적용투자주식				
합계	469	725	7	17

23. 예수금 현황

(1) 형태별 예수금

* 전기대비

제43기말 (금 기) : 2025년 12월말

제42기말 (전 기) : 2024년 12월말

(단위 : 억원, %)

구 분	제43기말 (금기)				제42기말 (전기)			
	잔 액		평균잔액		잔액		평균잔액	
		구성비		구성비		구성비		구성비
요 구 불 예 금	25	1.14	25	0.99	23	0.79	36	1.19
거 처 식 예 금	2,133	97.04	2,448	97.37	2,824	97.38	2,928	96.67
적 립 식 예 금	40	1.82	41	1.63	53	1.83	65	2.15
표 지 어 음		0.00		0.00		0.00		0.00
기 타		0.00		0.00		0.00		0.00
합 계	2,198	100	2,514	100	2,900	100	3,029	100

(2) 예금자별 예수금

* 전기대비

제43기말 (금 기) : 2025년 12월말

제42기말 (전 기) : 2024년 12월말

(단위 : 억원, %)

구 분	제43기말 (금기)		제42기말 (전기)	
		구 성 비		구 성 비
개 인	2,140	97.36	2,843	98.03
법 인 및 단 체	52	2.37	52	1.79
기 타	6	0.27	5	0.17
합 계	2,198	100	2,900	100

주) 잔액기준

24. 대손상각 및 대손충당금

(1) 대손상각액

* 전기대비

제43기 4분기 (금 분 기) : 2025년 10월 01일부터 2025년 12월 31일까지

제43기(금 기) 누계 : 2025년 01월 01일부터 2025년 12월 31일까지

제42기 4분기(전년동기) : 2024년 10월 01일부터 2024년 12월 31일까지

제42기(전 기) 누계 : 2024년 01월 01일부터 2024년 12월 31일까지

(단위 : 억원)

구 분	제43기말 (금기)		제42기말 (전기)	
	금분기	누계	전년동기	누계
기 중 대 손 상 각 액	38	68	272	300
일 반	38	68	272	300
특 별				

(2) 대손충당금내역

* 전기대비

제43기말 (금 기) : 2025년 12월말

제42기말 (전 기) : 2024년 12월말

(단위 : 억원)

구 분	제43기말 (금기)	제42기말 (전기)
대 손 충 당 금	77	131
일 반	77	131
특 별		

* 대손충당금에 미사용약정 충당금 포함.

25. 부실 및 고정이하 분류여신 현황

(1) 부실 및 고정이하분류여신

* 전기대비

제43기말 (금 기) : 2025년 12월말

제42기말 (전 기) : 2024년 12월말

(단위 : 억원)

구 분	제43기말 (금기)	제42기말 (전기)
총 여 신	1,399	1,779
부 실 여 신	2	1
고 정 이 하 분 류 여 신	184	286
순 고 정 이 하 분 류 여 신	146	216

주1) 부실여신은 회수의문 및 추정손실의 합계임

주2) 고정이하분류여신은 고정,회수의문 및 추정손실 여신의 합계임(미사용약정 금액 포함)

주3) 순고정이하분류여신은 고정이하분류여신에서 고정이하 총당금을 차감한 후의 금액임

◆ 부실여신 : 상호저축은행의 총여신중 회수의문과 추정손실을 합한 것으로 총여신 대비 그 비율이 낮을수록 저축은행의 자산건전성이 양호함을 나타냅니다.

◦ 회수의문 : 고정으로 분류된 거래처에 대한 총여신액 중 손실발생이 예상되나 현재 그 손실액을 확정할 수 없는 회수 예상가액 초과여신

◦ 추정손실 : 고정으로 분류된 거래처에 대한 총 여신액 중 회수불능이 확실하여 손비처리가 불가피한 회수 예상가액 초과여신

◆ 고정이하분류여신 : 상호저축은행의 총여신중 고정, 회수의문과 추정손실을 합한 것으로 총여신 대비 그 비율이 낮을수록 상호저축은행의 자산 건전성이 양호함을 나타냅니다.

◦ 고 정 : 금융거래내용, 신용상태 등 경영내용이 불량하여 구체적인 회수조치나 관리방법을 강구할 필요가 있는 거래처에 대한 총여신 중 회수 예상가액 해당여신

(2) 거액 부실여신 증가업체 현황

* 직전분기대비

제43기말(금 기) : 2025년 12월말

제43기 3분기말(직전분기) : 2025년 09월말

(단위 : 억원)

업체명 ¹⁾	제43기말 (금 기)	제43기 3분기말 (직전분기)	증 가 액	증 가 사 유	비 고
		해당사항 없음			

주1) 업체명은 직전분기대비 부실여신잔액이 10억원 이상 증가업체를 대상으로 상위 20개 업체를 기재하되, 법인의 경우 "㈜***(업종)", 개인명의대출의 경우 업체명에 "개인대출(홍*동)"으로 기재

(3) 신규발생 채권재조정업체 현황

제43기말 : 2025년 12월말 현재

(단위 : 억원)

업 체 명	채 권 재 조 정 결 정 일 자	제43기말 총 여 신 잔 액	부 실 여 신 잔 액	채 권 재 조 정 진 행 내 역	비 고
파크시티이편한세상 지역주택조합제일차(주)	2025-10-30	20	20	자율협약/이자자유예	
(주)와이즈자산관리	2025-11-28	17	17	채무재조정/이자자유예	

주) 총여신잔액이 10억원이상인 업체를 대상으로 작성함

26. 주식 거래

* 전기대비

제43기말 (금 기) : 2025년 12월말

제42기말 (전 기) : 2024년 12월말

(단위 : 억원)

구 분	제43기말 (금기)	제42기말 (전기)
지 급 보 증	0	0
대 손 상 각 채 권	68	3
배 서 어 음	0	0
환매권부대출채권매각	0	0
파생금융상품 거래	0	0

27. 비업무용 부동산 보유현황

제43기말 : 2025년 12월말 현재

(단위 : 억원)

구 분	1년내 취득분	1~3년내 취득분	3년 이후 취득분
비 업무 용 토 지	0	0	0
비 업무 용 건 물	0	0	19
합 계	0	0	19

27-1. 겸영업무 취급현황

* 전기대비

제43기말 (금 기) : 2025년 12월말

제42기말 (전 기) : 2024년 12월말

(단위 : 억원, 건, 매)

구 분	제43기말 (금기)		제42기말 (전기)	
	실 적	건(매)수	실 적	건(매)수
할 부 금 용		해당사항없음		
직 불 카 드				

[위험관리]

28. 개 요

(1) 위험 관리조직

- 협의회(3명) 구성

(2) 위험 관리체계

가. 기본원칙

- 전사적 위험관리체계 구축 : 효율적인 위험관리에 대한 전사적 책임은 최상위 경영층에서 시작
- 분권화된 영업단위의 활동과 중앙집권적 위험 통제 : 영업활동의 자율성을 최대한 보장하되 견제와 균형이 이루어질 수 있도록 일선 영업부서의 영업활동에서 발생하는 각종 위험을 위험 관리 및 통제기능을 담당하는 조직으로 집중
- 명확한 책임과 권한 : 영업점별, 담당자별, 취급상품별, 거래별등 필요한 한도를 설정하여 동 한도 내에서의 실행권한을 관리자에게 명확히 부여하고 동 한도내에서 책임 부담
- 위험자산의 분산화 : 특정 자산, 특정 지역, 특정 거래상대방 등에게 자산이 집중되지 않도록 자산 및 업무의 분산화 도모
- 위험관리의 내부모형 구축 : 회계처리방법 또는 난내, 난외 거래 등에 관계없이 모든 거래 및 포트폴리오의 리스크를 포괄하되 리스크의 종류별로 리스크를 측정. 관리할 수 있는 내부모형을 구축 리스크를 고려한 수익과 자기자본 배분

나. 관리조직

- 위원장, 간사, 위원으로 구성된 이사회가 조직전체의 위험관리를 담당하고 위험관리정책수립 및 승인
- 위험관리 전담부서는 일선 영업부서와 독립적인 관계를 유지하면서 위험관리 협의회가 수립한 정책에 따라 각 위험을 종합적으로 관리
- 일선 영업부서는 위험관리협의회가 정한 정책과 위험한도내에서 일선업무수행
- 위험관리 담당자는 일선 영업부서의 위험관리정책 준수에 대한 책임을 지며, 담당자별, 취급상품별 위험한도 배분

(3) 신용리스크 관리체계

- 개인금융 신용리스크 측정 : 주로 소액, 대량거래인 개인금융의 경우 고객을 성격 또는 자금용 구별로 구분하고 유사한 고객그룹별 대출은 하나의 대출로 간주하여 과거자료를 이용하여 손
- 거액, 기업금융의 신용리스크 측정 : 기업금융 및 거액고객에의 대출과 관련한 신용리스크는 개별고객 및 신용공여상품별로 계량화

(4) 시장스크 관리체계

- 정상적인 영업활동과정에서 발생하는 시장리스크는 위기상황분석에 의해서 관리하고, 자산.부채 만기불일치로 인하여 시중금리의 변화에 노출되는 금리리스크는 GAP분석 등을 활용하여

(5) 유동성리스크 관리체계

- 유동성 갭분석 : 유동자산과 유동부채의 차이를 분석하여 필요시 유동자산의 매각 또는 자금 차입 등으로 유동성리스크를 관리하며 유동성 확보를 위하여 자금조달수단의 다각화 도모
- 거액예금주 한도 : 예측하지 못한 거액자금의 인출로 인한 유동성리스크를 줄이기 위해 한도
- 위기상화 자금조달계획 : 정치적인 혼란, 은행에 대한 고객의 기피현상 등 돌발적으로 발생할 수 있는 극단의 상황발생을 가정하여 그 충격을 분석.관리

<정기예금 등의 잔존기간별 잔액>

○ 정기예금

(단위 : 억원)

구 분	1년 이내	2년 이내	3년 이내	3년 초과	합 계
정기예금	2,038	13	39	44	2,134

○ 대출금

(단위 : 억원)

구 분	1년 이내	2년 이내	3년이내	4년이내	5년이내	5년초과	합 계
대출금	1,343	46	3		7		1,399

주) 종합통장대출 등 한도에 대하여 약정기간을 정하고 특정기간(1개월 등) 안에 회전 취급하는 대출금은 한도약정 기간에 불구하고 1년 이내로 분류함.

○ 유가증권

(단위 : 억원)

구 분	1년 이내	2년 이내	3년이내	4년이내	5년이내	5년초과	합 계
국·공채	0	0	0	0	0	25	25
사 채	10	0	10	0	0	0	20
기 타	80	266	162	95	0	0	603
합 계	90	266	172	95	0	25	648

주 1) 국·공채란 통화안정증권, 정부보증채, 재정증권국채, 지방채, 정부투자기관발행채권 등을 말함

주 2) 유가증권의 만료기간을 특정할 수 없는 주식 및 투자유가증권(출자금 포함) 등은 제외함.

(6) 신용평가시스템(CSS) 구축

- 개요 : 고객의 개인 신용 우량도를 측정하는 시스템으로 당사는 NICE 신용평가정보사 에서 제공하는 표준평가 시스템을 운영
- 활용범위 : 대출을 원하는 고객의 직업, 연소득, 주택소유여부, 연령 등 기본정보와 신용과 직결된 대출 현황, 카드실적, 불량정보보유 유무, 연체이력 등의 신용정보를 분석하여 신용위험도를 평가
- 활용방법 : 신용정보를 분석하여 개인 및 법인의 신용위험도를 평가, 대출의 승인 및 대출금리 등 결정, 부실채권 사전예방
- 통제구조 : 업종별 또는 동일계열집단에 대한 신용의 집중통제, 고객별 신용등급 평가 기준 설정

[기타 경영 현황]

29. 자회사 경영실적 (해당사항없음)

30. 여·수신 금리현황 및 결정체제

(1) 여신금리

(2025년 12월 31일 현재)

구 분		신용평점 ¹⁾ , 신용등급별 ²⁾ 현황			비고
		최상위 분 위	최다 차주 해당 분위	최하위 분 위	
개 인 대 출	신용대출 (무보증,1년)	분위	0	0	10
		적용금리	0.0%	0.0%	10.0%
	아파트담보대출 (1년)	분위	1	4	10
		적용금리	6.0%	6.0%	6.0%
	예금담보대출 (정기예금1년)	분위	3	3	3
		적용금리	정기예금금리 + 1.5%P		
기업 대출 ³⁾	기업일반대출 (1년)	등급	0	0	10
		적용금리	7.5%	0.0%	7.7%

주1) 개인신용평점 분위 : 10분위(상위 0~10%=상위10%) ~ 1분위(상위90~100%=하위10%)

주2) 정상등급을 대상으로 함

주3) 무보증대출 기준

(2) 수신금리

(2025년 12월 31일 현재)

구분	기간	최저금리 ¹⁾	최고금리 ²⁾	비고
보통예금	-	0.2%	0.2%	
정기적금	6개월	3.3%	3.3%	
	1년	3.3%	3.3%	
	2년	3.3%	3.3%	
	3년	3.3%	3.3%	
	4년	3.3%	3.3%	
	5년	3.3%	3.3%	
정기예금	1개월~2개월	1.5%	1.5%	
	3개월~5개월	2.0%	2.0%	
	6개월~11개월	2.5%	2.5%	
	12개월	3.1%	3.1%	
	13개월~24개월	2.5%	2.5%	

주1) 기본고시금리 기준

주2) 일반우대금리 기준

31. 타금융기관과의 거래내역

(단위 : 억원)

구분	조달		운용	
	과목	금액	과목	금액
국내은행			보통예치금(기업은행외)	13
기타금융기관			기타예치금(NH투자증권)	8
			기타예치금(삼성증권)	9
소계			소계	30
중앙회			지준예치금	90
			저축은행중앙회에치금	254
소계			소계	344
합계			합계	374

주) 거래 금융기관을 별도로 명시

32. 준법감시인 제도

(1) 준법감시인의 의의

저축은행 업무 전반에 있어 관계법령 및 감독규정의 위반여부를 점검, 조사, 감시함으로써 상호저축은행업무와 관련한 법규준수태세를 구축, 관리하는 것을 준법감시라 하고, 이와 관련하여 법령을 준수하고 자산운용을 건전하게 하며 거래자를 보호하기 위하여 임직원이 그직무를 수행함에 있어 따라야 할 기본적인 절차와 기준인 내부통제기준의 준수여부를 점검하고 동 기준에 위반하는 경우, 이를 조사하여 감사 또는 감사위원회등에 보고하는 자를 준법감시인이라 함.

당 저축은행은 상호저축은행법에 의거 준법감시인을 1인 이상 두어야 하고 준법감시인을 임면하고자 하는 경우 이사회회의 결의를 거쳐야 하고 임면사실을 금융감독원에 통지함.

(2) 준법감시인의 직무

- 내부통제정책의 수립 및 계획 입안
- 내부통제제도 운영실태에 대한 모니터링 및 미비점 개선.시정
- 이사회, 경영진, 유관부서에 대한 지원 및 자문
- 일상업무에 대한 사전 감시
- 내부통제 및 법규준수 등과 관련하여 정기적인 임직원 교육 실시 및 교육현황 관리
- 임직원 윤리강령의 제정 및 세부 실천방안 마련
- 소비자보호업무에 관한 민원처리내용 및 경영공시내용의 적정성 점검 등
- 감독당국 및 감사조직과의 협조, 지원
- 준법감시결과의 주기적인 기록유지 및 준법감시인의 연간 활동계획, 결과에 대한 보고서 작성 및 경영자 또는 감사에 보고

* 당 저축은행은 공시일 현재 준법감시인 1인을 두고 있으며, 준법감시인 직무규정을 제정, 운영함.

* 안국저축은행 준법감시인 : 부 장 지 찬 수 (031-941-7271)

33. 내 부 통 제

(1) 당 저축은행의 내부통제기준의 주요내용

- 자산의 운용 또는 업무의 영위과정에서 발생하는 위험의 관리에 관한 사항
- 임직원이 업무를 수행함에 있어서 반드시 준수하여야 하는 절차에 관한 사항
- 경영의사결정에 필요한 정보가 효율적으로 전달될 수 있는 체제의 구축에 관한 사항
- 임직원의 내부통제기준 준수여부를 확인하는 절차나 방법 및 내부통제기준을 위반한 임직원의 처리에 관한 사항
- 임직원의 불공정거래행위를 방지하기 위한 절차나 기준에 관한 사항
- 준법감시인의 업무등에 관한 사항

(2) 당 저축은행 감사 규정의 주요내용

- 직무 : 회계 및 이와 관련된 업무의 감사, 법규 및 정관에서 정하는 업무에 관한 감사, 금융감독원장이 지시 및 대표이사가 요청하는 업무에 관한 감사 뿐만아니라, 재무감사, 업무감사, 준법감사, 경영감사, IT감사 등으로 구분되는 내부감사 계획의 수립, 집행, 결과평가, 사후조치, 개선방안 제시 등 회사의 전반적인 내부통제 시스템의 적정성과 경영성과를 평가, 감사하기 위한 직무를 수행함.
- 보고 : 감사위원회는 매년 적어도 1회 이상 감사결과를 이사회에 보고하여야 함.
- 감사의 구분 : 기능별로 재무감사, 준법감사, 업무감사, 경영감사, IT감사
- 감사의 방법 : 상근감사위원 및 감사인은 기능별로 분류된 감사를 실시함에 있어서 일상감사 방법, 종합감사방법, 특별감사방법으로 구분하여 실시함. 종합감사방법은 정기적인 감사계획에 의거하여 기능별로 감사를 실시하고 종합감사 보고서를 작성하여 제출하는 방식으로 실시함.
- 감사인의 인사 및 대우 : 승진전보 및 감사의 서면 요청에 의하지 아니하고는 감사인은 3년내 이동을 제한함을 원칙으로 함.
계획의 수립 : 감사보조조직책임자는 회계연도기준으로 감사계획서를 작성하여 감사승인을 받아야 함.
- 내부통제시스템에 대한 평가보고서 : 감사는 적어도 연1회이상 회사내 내부통제시스템의 적절한 작동여부를 평가하고, 규정에서 정한 내용을 포함하는 내부통제시스템에 대한 평가보고서를 이사회에 제출하여야 함.

(3) 여신심사위원회의 구성 및 운영기준

- 구성 : 위원장을 포함하여 3명의 위원과 1인의 간사로 구성되어 있음.
- 운영 : 저축은행의 여신규모, 신용리스크 등을 고려하여 담보여신인 경우 3억원 초과, 신용여신의 경우 1억원 초과 여신을 여심위의 의결로 정하고 주 1회이상 운영하고 있음.

(4) 감리부서의 구성 및 운영기준

- 구성 : 리스크관리팀장이 감리업무를 수행중임.
- 운영 : 여신심사위원회의 심사대상 여신과 부실채권 중에서 감리대상 채권에 대하여 년1회 이상 감리를 실시하고 있으며 필요한 경우 수시로 감리할 수 있도록 운영되고 있음.

34. 기관경고 및 임원 문책사항

구분	일자	내용
기관경고	2025-02-24	(주) 안국저축은행
임원문책	2025-02-24	권희철(상근이사), 권성기(주주, 전대표이사)

※ 금융산업의 구조개선에 관한 법류 제10조(적기시정조치)에 따른 기관경고 및 임원문책

34-1. 민원발생 건수

※ 동 민원건수는 중복·반복민원, 단순 질의성, 금융회사에 책임을 물을 수 없는 민원 등은 제외되어 있으므로 이용·활용 시 주의하시기 바랍니다.

※ 동 민원건수는 상호저축은행통일경영공시기준에 의거하여 작성되었습니다.

※ 대상기간

- 금분기 : 2025년10월01일부터 2025년12월31일까지
- 전분기 : 2025년07월01일부터 2025년09월30일까지

(1) 민원건수

구분	민원 건수			환산건수(고객 만명당 건) ³⁾			비고
	2025년3분기	2025년4분기	증감률(%)	2025년3분기	2025년4분기	증감률(%)	
자체민원 ¹⁾	0	0	0.00%	0.00	0.00	0.00%	
대외민원 ²⁾	3	0	0.00%	2.90	0.00	0.00%	
합계	3	0	0.00%	2.90	0.00	0.00%	

주1) 서면 및 인터넷 홈페이지 등으로 접수된 민원

주2) 금융감독원 등 타 기관에 접수된 민원 중 이첩된 민원 또는 사실조회 요청한 민원.

단, 해당기관(금융감독원 등 타 기관)에서 이첩 또는 사실 조회 없이 직접 처리한 민원은 제외

주3) 환산 건수 = (전체 민원 건수 / 전체 고객 수)×10,000

(2) 유형별 민원건수

구 분		민원 건수			환산건수(고객 만명당 건)			비고
		2025년3분기	2025년4분기	증감률(%)	2025년3분기	2025년4분기	증감률(%)	
유 형	수 신	1	0	0.00%	0.97	0.00	0.00%	
	여 신	2	0	0.00%	1.93	0.00	0.00%	
	채 권 추 심	0	0	0.00%	0.00	0.00	0.00%	
	기 타	0	0	0.00%	0.00	0.00	0.00%	
합 계		3	0	0.00%	2.90	0.00	0.00%	

(3) 상품별 민원건수

구 분		민원 건수			환산건수(고객 만명당 건)			비고
		2025년3분기	2025년4분기	증감률(%)	2025년3분기	2025년4분기	증감률(%)	
상 품 별	예·적금 ¹⁾	1	0	0.00%	0.97	0.00	0.00%	
	주택담보대출	0	0	0.00%	0.00	0.00	0.00%	
	신 용 대 출	0	0	0.00%	0.00	0.00	0.00%	
	방카슈랑스	0	0	0.00%	0.00	0.00	0.00%	
	기 타	2	0	0.00%	1.93	0.00	0.00%	
합 계		3	0	0.00%	2.90	0.00	0.00%	

주1) 계, 부금, 입출금이 자유로운 예금 등 수신상품 포함

34-2. 금융소비자보호 실태평가 결과 (해당사항 없음)

※ 「금융소비자 보호에 관한 법률」 제32조 제2항 등에 따라 금융회사는 금융감독원이 실시하는 ‘금융소비자보호 실태평가제도’를 통해 소비자 보호 수준을 종합적으로 평가 받으며 그 결과를 저축은행과 저축은행중앙회 홈페이지에 공시하여야 한다.

※ 공시 대상 : 금융감독원이 민원건수 및 영업규모 등을 고려하여 평가 대상으로 선정한 저축은행* 중 현장 평가를 받은 저축은행

* 기준 : 민원발생건수 및 영업규모가 권역내 비중 2% 이상하고, 자산규모가 1조원 이상인 저축은행

35. 수시공시 사항

일자	공시사항
2025-03-04	이사회회장 선임공시
2025-03-13	준법감시인 선임 및 해임 공시
2025-03-13	위험관리책임자 선임 공시
2025-03-25	임원 해임 공시(사외이사 임기만료)
2025-03-27	주주총회 개최 관련사항(42기)
2025-03-27	직접 사업연도 대비 당기순이익(당기순손실) 30%이상 변경 사실
2025-05-22	감사인 지정 보고

36. 직원대출 잔액

(단위 : 억원)

구분	2025 년도	2024 년도	비고
직원대출 잔액	2	3	

37. 대주주 및 임원과의 거래내역

(1) 신용공여¹⁾ 현황

* 직전분기대비

제43기말(금 기) : 2025년 12월말

제43기 3분기말(직전분기) : 2025년 09월말

(단위 : 백만원, %)

주주(또는 임원)명 ²⁾	주주(또는 임원) 및 특수관계인명 ³⁾	선임당시 신용공여 (A)	제40기3분기말 (직전분기) 신용공여(B)	제40기말 (금 기) 신용공여(C)	증 감(증감율)		
					선임일 대비(C-A)	직전분기 대비(C-B)	
주주	()	본 인			()	()	
		특수관계인 :			()	()	
		소 계			()	()	
	()	본 인				()	()
		특수관계인 :				()	()
		소 계				()	()
	합 계	본 인				()	()
		특수관계인				()	()
		소 계				()	()
임원	()	본 인				()	()
		특수관계인 :				()	()
		소 계				()	()
	()	본 인				()	()
		특수관계인 :				()	()
		소 계				()	()
	합 계	본 인				()	()
		특수관계인				()	()
		소 계				()	()
총 계	본 인				()	()	
	특수관계인				()	()	
	소 계				()	()	

주1) 상호저축은행법 제2조 제6호에서 정하는 신용공여를 말함

주2) 주주의 경우 상호저축은행법 제2조 제11호에 의한 대주주인 경우에 한하여 작성대상으로 함. 임원의 경우에는()에 선 임 년월과 직위 (저축은행장, 사외이사 등)를 명시함. 신용공여가 없는 주주 및 임원의 경우에는 신용공여란에 '해당사항 없음'으로 명시함

주3) 상호저축은행법시행령 제30조 제2항에서 정하는 주주(또는 임원)의 특수관계인임

(2) 기타 주요 거래내역

① 부동산 매매 현황¹⁾

제43기말 : 2025년 12월말 현재

(단위 : 백만원)

주주(또는 임원)명 ²⁾		주주(또는 임원) 및 특수관계인명 ³⁾	거래구분 (매수/매도)	계약일자	거래액	비고
주		본 인				
		특수관계인 :				
		소 계				
주		본 인				
		특수관계인 :				
		소 계		해당사항 없음		
임		본 인				
		특수관계인 :				
		소 계				
원		본 인				
		특수관계인 :				
		소 계				
총 계		본 인				
		특수관계인				
		소 계				

주1) 당해 회계연도중(2023년01월01일부터 2023년12월31까지) 주주(또는 임원) 및 특수관계인과 이루어진 부동산매매내역을 대상으로 작성함.

주2), 3) 양식 '가'의 해당 각주와 동일

② 부동산 임대차 현황¹⁾

제43기말 : 2025년 12월말 현재

(단위 : 백만원)

주주(또는 임원)명 ²⁾	주주(또는 임원) 및 특수관계인명 ³⁾	거래구분 (임대/임차)	계약 체결일	계약 종료일	임대차 거래액		비고
					보증금	연간임대(차)료	
주	본 인						
	특수관계인 :						
	소 계						
주	본 인						
	특수관계인 :						
	소 계		해당사항 없음				
본 인							
임	특수관계인 :						
	소 계						
	본 인						
원	특수관계인 :						
	소 계						
	본 인						
총 계	특수관계인						
	소 계						

주1) 보고서 작성 기준일 현재 주주(또는 임원) 및 특수관계인과 이행중에 있는 부동산 임대차계약을 대상으로 작성함
 주2), 3) 양식 '가'의 해당 각주와 동일

③ 물품공급 및 용역계약 등 현황¹⁾

제43기말 : 2025년 12월말 현재

(단위 : 백만원)

주주(또는 임원)명 ²⁾		주주(또는 임원) 및 특수관계인명 ³⁾	거래내용 ⁴⁾	거래일자	물품공급(또는 용역계약)액	비고
주		본 인				
		특수관계인 :				
		소 계				
주		본 인				
		특수관계인 :				
		소 계		해당사항 없음		
임		본 인				
		특수관계인 :				
		소 계				
원		본 인				
		특수관계인 :				
		소 계				
총 계		본 인				
		특수관계인				
		소 계				

주1) 당해 회계연도중(2025년01월01일부터 2025년12월31일까지) 주주(또는 임원) 및 특수관계인으로부터 물품을 공급받거나 받거나 용역을 제공받은 거래 등을 대상으로 작성함.

주2), 3) 양식 '가'의 해당 각주와 동일

주4) ○○물품공급, ○○용역계약 등으로 표시함

④ 주식거래 현황¹⁾

제43기말 : 2025년 12월말 현재

(단위 : 백만원, 천주)

주주(또는 임원)명 ²⁾		주주(또는 임원) 및 특수관계인명 ³⁾	제42기말(전기)		매 수		매 도		제43기말(당기)	
			B/S상 잔액	보유량	거래 금액	거래 수량	거래 금액	거래 수량	B/S상 잔액	보유량
주		본 인								
		특수관계인 :								
		소 계								
주		본 인								
		특수관계인 :								
		소 계								
임		본 인								
		특수관계인 :								
		소 계								
원		본 인								
		특수관계인 :								
		소 계								
총 계		본 인								
		특수관계인								
		소 계								

주1) 당해 회계연도중(2025년01월01일부터 2025년12월31일까지) 주주(또는 임원) 및 특수관계인이 발행한 주식을 매수 또는 매도한 거래 (장기투자목적으로 매수 또는 매도한 거래를 제외함)를 대상으로 작성함.

주2), 3) 양식 '가'의 해당 각주와 동일

39. 주식매수선택권 부여내용 (해당사항없음)

(1) 주식매수선택권 부여. 행사현황

(단위: 주, 원)

부여 받은자	관계	부여일	부여 방법	주식의 종류	변동수량			미행사 수량	행사 기간	행사 가격	증가
					부여	행사	취소				
합계											

(2) 주식매수선택권 부여 조건

1) 행사가격 2) 행사수량 3) 기 타

(3) 연중 주식매수선택권, 부여, 행사 및 취소

1) 부여

(가) 주주총회 특별결의

부여일	직위	성명	주식의 종류	기부여 주식수	부여 주식수	행사 기간	행사 가격	행사 조건	부여시 현재 가치	발행 주식 총수	주총 부여 한도

(나) 이사회 결의

부여일	직위	성명	주식의 종류	기부여 주식수	부여 주식수	행사 기간	행사 가격	행사 조건	부여시 현재 가치	발행 주식 총수	이사회 결의 부여한도

2) 행사

행사일	직위	성명	주식의 종류	부여 주식수	행사 주식수	잔여 주식수	부여시 행사가격	최종 행사가격	행사시 주가	행사 이익

3) 취소

취소일	직위	성명	주식의 종류	부여 주식수	취소 주식수	잔여 주식수	취소사유

40. 상품이용시 유의사항

- * 저축은행거래는 실명에 의해야 합니다.
- * 대출신청에 대하여는 당 저축은행의 소정의 심사절차를 거친 후에 대출여부가 결정됩니다.
- * 대출의 이용은 채무자 본인의 수입 등으로부터 무리없이 변제가 될 수 있도록 하여 주십시오.
- * 담보부 여신의 이용시에는 담보가격이 하락하면 추가 담보제공을 요구할 수 있습니다.

41. 수 수 료

당 저축은행은 송금, 증명서발급, 비용 및 실비(인지대, 공증료 등), 중도상환수수료, 기타 등 업무와 관련하여 소정의 수수료를 적용하고 있습니다. 수수료과목, 금액, 요율 등 자세한 사항은 창구에 비치된 자료를 참고하시기 바랍니다.

42. 주요용어해설

(1) BIS기준 자기자본비율(위험가중자산 대비 자기자본비율)

BIS(국제결제은행) 바젤은행감독위원회의 '자기자본 측정과 기준에 관한 국제적 합의'에 따른 개념으로, 금융회사의 리스크 증대에 대처하기 위한 자기자본비율 규제에 관한 국제적 통일기준을 의미합니다. 대체로 BIS 기준 자기자본비율이 높을수록 재무건전성이 우량하다는 것을 의미합니다. 상호저축은행업 감독규정상 준수 비율은 7% 이상(자산총액이 1조원 이상인 저축은행은 8%)입니다.

* 자기자본비율 = 자기자본 / 위험가중자산 x 100

(2) 업무이익(총당금적립전이익)

업무이익은 총수익에서 제경비(평가성총당금 및 법인세비용 제외)를 차감한 이익으로서 저축은행의 영업수익력을 나타내는 지표이며, 다음 2가지 방식으로 구해집니다.

* 업무이익 = {총수익-총경비(법인세비용 및 대손, 퇴직, 지급보증총당금 적립액 제외)-제총당금 환입액}

* 업무이익 = 당기순이익+법인세비용+대손, 퇴직, 지급보증총당금 적립액-제총당금 환입액

(3) 유동성 비율

단기조달자금에 대한 단기자금운용을 표시(상호저축은행의 지급능력)하는 지표로 그 비율이 높을수록 유동성이 좋다는 것을 의미합니다.

* 유동성비율 = (유동성자산 / 유동성부채) x 100

- 유동성자산 : 현금, 만기가 3개월이내에 도래하는 예치금, 정상분류 대출채권중에서 3개월이내 만기도래액(콜론 포함), 잔존만기 3개월 이내의 유가증권[시장성 있는 유가증권(유가증권·코스닥상장 유가증권)은 시가평가후 포함]의 합계액. 단, 요주의 이하 분류대상 자산은 제외

유동성부채 : 잔존만기 3개월이내의 예수금, 잔존만기 3개월 이내의 차입금(경영정상화장기차입금 제외), 잔존만기 3개월이내의 사채, 콜머니, 만기없는 예수금 직전 1년간 평잔의 30%의 합계액

(4) 예대금리차

예대금리차는 대출금 수익율에서 예수금 비용율을 차감한 것으로 저축은행의 대출금의 건전성과 저코스트의 자금조달 능력을 표시하여 저축은행의 이익창출능력을 나타내는 지표로서 사용됩니다.

* 예대금리차 = 대출금 평균이자율 - 예수금 평균이자율

- 대출금 평균이자율 = 대출금이자 / 대출금평잔 x 100

- 예수금 평균이자율 = (예수금이자 + 표지어음예수금이자) / (예수금평잔 + 표지어음예수금평잔) x 100

(5) 부실여신

부실여신은 저축은행의 총여신 중 회수의문과 추정손실을 합한 것으로 총여신 대비 그 비율이 낮을수록 저축은행의 자산건전성이 양호함을 나타냅니다.

* 총여신 = 대출금 + 여신성가지급금

- 회수의문 : 총여신액중 손실발생이 예상되나 현재 그 손실액을 확정할 수 없는 담보부족여신액

- 추정손실 : 총여신액중 회수불능이 확실하여 손비처리가 불가피한 담보부족 여신액

(6) 고정이하분류여신

고정이하분류여신은 저축은행의 총여신 중 고정, 회수의문과 추정손실을 합한 것으로 총여신 대비 그 비율이 낮을수록 저축은행의 자산 건전성이 양호함을 나타냅니다.

* 고정 : 총여신액 중 금융거래내용과 산용상태 및 경영내용이 불량한 거래처에 대한 총여신 중 회수예상가액 해당여신

(7) 단기매매증권

주로 단기간내의 매매차익을 목적으로 취득한 유가증권으로서 매매가 빈번하게 이루어지는 것을 말합니다.

(8) 매도가증권

만기까지 보유할 의사는 있으나 유동성 부족시 또는 이자율, 다른 투자대안의 수익률, 자금조달 구조의 변동이 있는 경우 만기이전에 중도매각 할 수 있는 유가증권을 말합니다.

(예 : 단기매매증권이 시장성을 상실한 경우, 단기매매증권이나 만기보유증권으로 분류하지 아니하는 유가증권)

(9) 만기보유증권

만기까지 보유할 적극적인 의도를 가지고 취득한 유가증권을 말합니다.

(10) 신용리스크

거래상대방의 채무불이행이나 신용도의 저하로 인하여 발생할 수 있는 손실을 입게될 위험을 말합니다.

(11) 시장리스크

금리, 환율, 주가 등 시장요인의 변화에 따른 금융기관 대상포지션의 위험을 말합니다.

(12) 적기시정조치

금융위원회는 “금융산업의구조개선에 관한법률”에 따라 금융기관의 재무상태가 일정 기준에 미달하거나거액의 금융사고 또는 부실채권의 발생으로 금융기관의 재무상태가 일정기준에 미달하게 될 것이 명백하다고 판단되면 금융기관의 부실화를 예방하고 건전한 경영을 유도하기 위해 필요한 조치(경영개선권고, 요구, 명령)를 이행하도록 요구하는 것을 말합니다.

[재 무 제 표]

43. 감사보고서 (감사보고서 참조)

44. 재무상태표 (감사보고서 참조)

45. 손익계산서 (감사보고서 참조)

46. 자본변동표 (감사보고서 참조)

47. 이익잉여금 처분계산서 (감사보고서 참조)

48. 현금흐름표 (감사보고서 참조)

49. 주석사항 (감사보고서 참조)

50~56. 연결감사보고서 (해당사항없음)

57. 지배구조 및 보수체계 연차보고서 (해당사항없음)